

13 January 2023

Market Review

Pergerakan IHSG

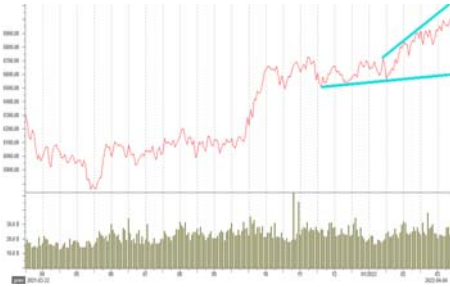

Market Date	IHSG	12 January 2023	
Close	6,629.93	Value (Rp Triliun)	12.43
Change (point)	45.48	Volume (Juta lembar)	17.94
Persen (%)	0.69%	Rupiah vs US\$ (closed)	15,366
Market PER (x)	12 LQ45	Persen (%)	1.20
Foreign Trade in JCI (Rp Miliar)		Buy	Sell
Net Foreign	4,946	5,408	(462)
Year 2023 Net Foreign			(4,609)
Global Indices		Last	%
Dow Jones	34,190.00	217.0	0.63%
Nasdaq	11,001.00	69.40	0.63%
FTSE	7,794.00	69.10	0.89%
DAX	15,058.00	110.40	0.73%
CAC 40	6,976.00	51.50	0.74%
Hangseng	21,514.00	78.10	0.36%
Nikkei 255	26,460.00	3.80	0.01%
Strait Times	3,268.00	(3.70)	-0.11%
Yield Indo Sun 10Y	6.849	(0.057)	-0.84%
Yield US10Y	3.449	(0.105)	-3.04%
VIX	18.83	(2.26)	-12.00%
Como Indx	273.77	2.50	0.91%
EIDO	22.30	0.58	2.60%
USDIndx	102.25	(0.10)	-0.10%
IndoCDS	105.25	-	0.00%
Commodities		Cash Ask	+ / - %
Nickel (\$/ton)	27,789.50	1,829.00	6.58%
Tin (\$/ton)	26,813.00	953.00	3.55%
Copper	419.65	3.05	0.73%
Oil NYMEX (\$/barrel)	78.39	2.90	3.70%
Gold (\$/tonz)	1,898.80	19.90	1.05%
CPO (RM./ton)	3,891.00	(18.00)	-0.46%
Natural Gas	3.68	(0.01)	-0.33%
Wood Pulp	6,330.00	(20.00)	-0.32%
Coal NEWC (\$/ton)	342.90	7.65	2.23%

Sumber : bloomberg, iqplus

- Teknikal rebound khususnya pada sektor perbankan yang diikuti dengan sektor teknikal teknologi. IHSG akhirnya ditutup menguat sebesar 45,48 poin menuju 6.629. Nilai transaksi investor asing dengan bukukan penjualan bersih senilai Rp462 miliar. Transaksi *crossing* BBCA @8.180 senilai Rp1,22 triliun, BBRI @4.488 sejumlah Rp1,12 triliun, BMRI @9.228 capai Rp998,6 miliar. Total transaksi perdagangan kemarin di perdagangan bursa Indonesia senilai Rp12,43 triliun.
- Emiten NettForeign Buy: INKP,ERAA,UNTR,ITMG,BUMI,ESSA,MDKA,BBRI,ADRO,UNVR,BBNI.
- Emiten NettForeign Sell : SMRA,BUKA,PGAS,MNCN,BTPS,BBTN,BBCA,BMRI,TLKM,ICBP,GOTO.
- Emiten Top LQ45 Top (%) : ARTO,SMGR,EMTK,GOTO,ANTM,BMRI,BBRI,ASII,INKP,TBIG,BBTN
- Emiten Lose (%) (LQ45): ITMG,JPFA,INDY,ADRO,PTBA,ERAA,HRUM,EXCL,BRPT,HMSP,KLBF.
- Emiten Top Kompas 100 (%): ARTO,PNLF,AVIA,SMGR,PRDA,BNBA,AKRA,ACES,EMTK,SMRA.
- Emiten Lose Kompas 100 (%): IPPE,CENT,DSNG,LINK,ITMG,JPFA,INDY,ADRO,PTBA,MLPL.
- Euforia dari rallynya bursa AS maupun Uni Eropa pada perdagangan kemarin. Investor tengah optimisme dengan pertumbuhan ekonomi China kembali mengurangi kebijakan pelonggaran pengetatan aturan Covid-19. Rilis inflasi China Desember mengalami kenaikan 0,2% menjadi 1,8% sedangkan data PPI catatan pengurangan kontraksi lebih baik hanya 0,7%.
- Akhirnya Dow Jones kembali tembus diatas level 34.000 di posisi 34.190 atau semalam menguat 217 poin. Investor menyambut positif setelah rilis data inflasi Desember lebih rendah dibandingkan sebelumnya, hal mendorong ekspektasi The Fed peluang mengurangi sikap agresif untuk menaikkan suku bunga. Menjalang rilis kinerja emiten, dimana emiten perbankan akan mengumumkan laporan keuangan K4-2022 yang diprediksi lebih baik dibandingkan tahun sebelumnya.
- Meredahnya kecemasan atas sikap The Fed untuk melakukan pengetatan kebijakan moneter setelah rilis data inflasi AS Desember tumbuh lebih rendah dibandingkan sebelumnya.
- Rilis data inflasi AS Desember sebesar 6,5% Yoy yang menunjukkan penurunan dibandingkan sebelumnya dan prospek permintaan minyak ke China peluang naik. Sinyal positif tersebut mendorong harga minyak lebih tinggi ke level US\$78,39/barrel atau naik 3,70%

Outlook Market Today

- Sudut teknikal IHSG antara lain: Proyeksi IHSG 2023 : 6.400 – 7.500. Berdasarkan pivot IHSG maka Support II : 6.545 Support I : 6.590 sedangkan Resistance I : 6.670 dan Resistance II: 6.710;
- Calender : PublicExpose : CPRI; RUPS: TRIO; DistDate CashDeviden: ADRO; Effective IPO : LAJU, PEVE; EndTrading : TRIN-W dan R; Start Trading : OASA-R; Cum RightIssue : PBRX;
- Kinerja penjualan eceran diprakirakan tumbuh positif pada November 2022. Hal tersebut tercermin dari Indeks Penjualan Riil (IPR) November 2022 yang tercatat sebesar 204,2, atau tumbuh positif sebesar 1,6% (yoy). Kinerja penjualan eceran yang tumbuh positif tersebut diprakirakan didorong oleh tetap kuatnya pertumbuhan Subkelompok Sandang, Kelompok Barang Budaya dan Rekreasi, serta Kelompok Makanan, Minuman dan Tembakau. Secara bulanan, penjualan eceran diprakirakan tumbuh sebesar 0,7% (mtm). Kelompok Bahan Bakar Kendaraan Bermotor, Makanan, Minuman dan Tembakau, serta Peralatan Informasi dan Komunikasi diprakirakan mengalami perlambatan karena permintaan yang terbatas dan keadaan musim/cuaca yang kurang mendukung.
- Teknikal rebound setelah beberapa hari sebelumnya catat koreksi, akhirnya IHSG ditutup menguat sebesar 45,48 poin menuju 6.629. Namun investor asing masih melanjutkan penjualan bersih senilai Rp462 miliar. Beberapa harga-harga spot komoditas yang mengalami teknikal rebound dimulai dari nickel, timah, tembaga, emas, batubara, minyak mentah. Sinyal penguatan menjadi sentimen positif khususnya sektor pertambangan, basic industri dan metal. Selain itu sektor teknologi maupun banking pada perdagangan kemarin catatan teknikal rebound. Dengan memperhatikan sinyal teknikal rebound peluang pada perdagangan akhir pekan potensi rally dengan kisaran 6.590-6.710.
- Bow Kompas 100: MDKA,BBRI,BFIN,MEDC,ANTM,BRMS,EMTK,SCMA
- Bow Saham Fluktuaktif: GOTO,CARE,BBYB,SOUL,BIPI,META

NEWS EMIEN

TCPI – Akan Private Placemene Target Total Dana Rp4,04 Triliun.

PT Transcoal Pacific Tbk menerangkan telah mendapatkan persetujuan untuk melakukan penambahan modal tanpa memberikan hak memesan efek terlebih dahulu (non-HMETD) atau private placement sebanyak 10% dari jumlah saham yang ditempatkan dan disetor penuh pada perseroan. Menjajakan maksimum 500 juta lembar dengan asumsi harga pelaksanaan Rp8.134 per eksemplar. Pengeluaran saham setara 10 persen dari modal ditempatkan, dan disetor penuh perseroan itu, dibekali nilai nominal Rp100 per lembar. Restu diperoleh melalui rapat umum pemegang saham luar biasa (RUPSLB) pada Jumat, 6 Januari 2023 di The Westin Jakarta. (Sumber: Emitennews.com)

BBKP – Perseroan Kerjasama Dengan AREBI Untuk Ekspansi Bisnis KPR

PT Bank KB Bukopin, Tbk (BBKP), atau KB Bukopin semakin mempersiapkan diri untuk bersaing di tahun 2023. Jelang penghujung tahun 2022, KB Bukopin secara resmi menjalin kerja sama strategis dengan Asosiasi Real Estate Broker Indonesia (AREBI). Kolaborasinya mencakup pemasaran dan pembiayaan Kredit Pemilikan Rumah (KPR) baik perumahan, pertanian, komersial area dan seluruh produk properti lainnya. (Sumber: Emitennews.com)

DRMA – Dana IPO Digunakan Ke Capex dan Suntik Anak Usaha

PT Dharma Polimetal Tbk. (DRMA) emiten manufaktur komponen kendaraan bermotor telah menyampaikan realisasi penggunaan dana hasil penawaran umum perdana saham per tanggal 31 Desember 2022. Perseroan memperoleh hasil penawaran umum perdana saham efektif tanggal 20 Desember 2021 sebesar Rp352,9 miliar dengan biaya sebesar Rp11,2 miliar. Dengan demikian DRMA memperoleh hasil bersih IPO sebesar Rp341,7 miliar. (Sumber: Emitennews.com)

TAMU – Catat Rugi Bersih US\$2,69 Juta Di September 2022.

PT Pelayaran Tamarin Samudra Tbk (TAMU) hingga periode September 2022 masih mengalami rugi bersih sebesar USD2,69 juta, meski nilai itu menurun dibanding periode yang sama 2021 dengan rugi bersih senilai USD3,45 juta. Penurunan perolehan rugi bersih selama periode sembilan bulan pertama 2022, terutama dipengaruhi peningkatan jumlah pendapatan bersih sebesar 20,87% (year-on-year) menjadi USD8,80 juta. (sumber: Emitennews.com)

TRIN – Catatlam Pendapatan 2022 Senilai Rp948 Miliar.

PT Perintis Trinita Tbk (TRIN) membukukan marketing revenue atau pendapatan penjualan sebesar Rp 948,09 miliar hingga akhir tahun 2022, atau naik sebesar 91,9 persen dibandingkan dengan pencapaian sepanjang tahun 2021 yang lalu, yakni sebesar Rp 494,05 miliar. Pencapaian tersebut telah melebihi target tahun 2022 yakni sebesar Rp 900 miliar. (sumber: Emitennews.com)

INCO – Dana Eksplorasi Desember 2022 Senilai US\$942,9 Ribu

PT Vale Indonesia Tbk. (INCO) hari ini melaporkan bahwa kegiatan eksplorasi untuk Bulan Desember 2022 masih berlanjut dan difokuskan pada daerah-daerah di dalam Kontrak Karya. Perseroan telah mengeluarkan biaya eksplorasi USD942.964 untuk bulan Desember guna mengeksplor Blok Sorowako dan Sorowako Outer Area di Kabupaten Luwu Timur, Sulawesi Selatan dan Blok Bahodopi di Kabupaten Morowali, Sulawesi Tengah serta Blok Pomalaa di Kabupaten Kolaka, Sulawesi Tenggara. (Sumber : Investor.com)

PBRX – Trisetijo Kuasai 78% Saham PBRX

PT Trisetijo Manunggal Utama, selaku Pemegang Saham Pengendali (PSP) menyediakan dana sebanyak-banyaknya sebesar Rp750 miliar untuk menjadi pembeli siaga dalam aksi Penambahan Modal dengan Hak Memesan Efek Terlebih Dahulu (PMHMETD) IV atau right issue PT Pan Brothers Tbk (PBRX). Jika semua HMETD diserap oleh PSP itu, maka porsi sahamnya akan meningkat menjadi 78,28 persen dari posisi saat ini yang hanya 27,99 persen. Tapi, porsi kepemilikan Burlingham International Ltd akan menyusut menjadi 5,43 persen dari 18 persen. (Sumber: Emitennews.com)

SMGR – Kerjasama Pendanaan Riset Sparepart Pabrik.

PT Semen Indonesia (Persero) Tbk (SIG) dan Lembaga Pengelola Dana Pendidikan (LPDP) Kementerian Keuangan Republik Indonesia melakukan penandatanganan Nota Kesepahaman (Memorandum of Understanding/MoU) kerja sama pendanaan riset untuk mendukung aktivitas penelitian dan pengembangan sparepart pabrik milik SIG. Kerja sama ini merupakan komitmen SIG untuk meningkatkan capaian TKDN (Tingkat Komponen Dalam Negeri) pada komponen operasional pabrik milik SIG. (Sumber: Emitennews.com)

PBRX – Dapat Izin Rights Issue Dari OJK.

PT Pan Brothers Tbk (PBRX) telah mendapatkan pernyataan efektif dari Otoritas Jasa Keuangan (OJK) pada hari Kamis, 5 Januari 2023 untuk melakukan aksi korporasi yaitu Penambahan Modal dengan Hak Memesan Efek Terlebih Dahulu (PMHMETD) IV alias right issue. Perseroan akan melakukan Penambahan Modal dengan PMHMETD IV dengan menerbitkan Hak Memesan Efek Terlebih Dahulu (HMETD) kepada para pemegang saham Perseroan sebanyak-banyaknya 15.003.732.635 saham biasa atas nama dengan nilai nominal Rp25,- per saham atau sebesar 69,84 % dari modal ditempatkan dan disetor penuh Perseroan setelah PMHMETD IV, dengan Harga Pelaksanaan Rp50,- per saham, sehingga jumlah dana yang akan diterima Perseroan dalam PMHMETD IV ini sebanyak-banyaknya Rp750.186.631.750,-. (sumber: Emitennews.com)

MAPI – Ekspansi Brand Internasional Di Karawang.

PT Mitra Adiperkasa Tbk (MAPI) menandatangani nota kesepahaman MoU dengan PT Karawang Outlet Mall-pengelola The Grand Outlet-East Jakarta untuk komitmen penyewaan gerai-gerai di destinasi belanja mewah internasional kelas dunia di Karawang. Melalui nota-kesepahaman ini, PT Mitra Adiperkasa Tbk akan memperluas jaringan pemasaran ritelnya dengan membawa hingga 40 merek-merek global yang berada di bawah naungannya, antara lain seperti Starbucks, Lacoste, Tommy Hilfiger, Calvin Klein, Sephora, Sports Station, Skechers, Golf House, New Balance, Lego, Kidz Station, dan lainnya. (Sumber: Emitennews.com)

<p>Rekomendasi Kompas 100 Berdasarkan Trading Harian MDKA Closed Price : 4.420 Buy Kisaran : 4.350-4.400 Support : 4.050 Target Jual 1 : 4.500 Target Jual 2 : 4.600</p> <p>AKRA Closed Price: 1.260 Buy Kisaran : 1.200-1.220 Support : 1.100 Target Jual 1 : 1.300 Target Jual 2 : 1.350</p> <p>ANTM Closed Price: 2.070 Buy Kisaran : 2.030-2.050 Support : 1.920 Target Jual 1 : 2.120 Target Jual 2 : 2.200</p> <p>DISCLAIMER ON</p>	<p>BRMS Closed Price: 158 Buy Kisaran : 148-151 Support : 141 Target Jual 1 : 160 Target Jual 2 : 166</p> <p>MEDC Closed Price: 1.075 Buy Kisaran : 1.030-1.050 Support : 990 Target Jual 1 : 1.120 Target Jual 2 : 1.200</p> <p>ERAA Closed Price: 424 Buy Kisaran : 418-420 Support : 390 Target Jual 1 : 440 Target Jual 2 : 460</p> <p>DISCLAIMER ON</p>
---	--

<p>Rekomendasi Saham Fluktuatif Berdasarkan Trading Harian CASA Closed Price : 715 Buy Kisaran : 680-690 Support : 660 Target Jual 1 : 730 Target Jual 2 : 750</p> <p>OMED Closed Price: 224 Buy Kisaran : 214-218 Support : 208 Target Jual 1 : 230 Target Jual 2 : 240</p> <p>AMRT Closed Price: 2.710 Buy Kisaran : 2.630-2.670 Support : 2.520 Target Jual 1 : 2.800 Target Jual 2 : 2.900</p> <p>DISCLAIMER ON</p>	<p>MKTR Closed Price: 132 Buy Kisaran : 124-128 Support : 120 Target Jual 1 : 140 Target Jual 2 : 150</p> <p>NATO Closed Price: 480 Buy Kisaran : 468-472 Support : 440 Target Jual 1 : 490 Target Jual 2 : 500</p> <p>AMAR Closed Price: 228 Buy Kisaran : 218-220 Support : 210 Target Jual 1 : 240 Target Jual 2 : 250</p> <p>DISCLAIMER ON</p>
---	--

No	Kode	Notasi	No	Kode	Notasi	No	Kode	Notasi	No	Kode	Notasi
1	AGAR	X	42	DUCK	B,Y,X	83	LABA	L	124	RIMO	L,Y,X
2	AKKU	X	43	ELTY	X	84	LAPD	E,D,S,X	125	RMBA	X
3	ANDI	X	44	ENVY	L,S,Y,X	85	LCGP	L,Y,X	126	ROCK	X
4	ARGO	E,X	45	EPAC	M,X	86	LCKM	X	127	RONY	X
5	ARKA	X	46	ETWA	E,X	87	LMAS	L,Y,X	128	SAFE	E,X
6	ARMY	L,X	47	FASW	X	88	LMSH	X	129	SBAT	X
7	ARTI	E,X	48	FLMC	L,Y	89	MABA	D,L,Y,X	130	SCPI	X
8	ASRM	X	49	FORZ	B,L,Y,X	90	MAGP	L,Y,X	131	SIMA	E,L,Y,X
9	BAPI	X	50	GAMA	X	91	MAMI	X	132	SKLT	X
10	BAUT	X	51	GEMA	X	92	MAMI	X	133	SKYB	L,Y,X
11	BAYU	X	52	GIAA	E,X	93	MDIA	X	134	SMRU	X
12	BEEF	E,D,X	53	GLOB	E,X	94	MDRN	E,Y,X	135	SONA	X
13	BEKS	X	54	GMFI	E,X	95	MGNA	X	136	SRIL	M,E,X
14	BELI	I	55	GMTD	X	96	MINA	X	137	SUGI	L,Y,X
15	BIKA	E,X	56	GOLL	B,L,Y,X	97	MIRA	X	138	SWAT	M,X
16	BIMA	X	57	GOTO	K	98	MKNT	E,X	139	TALF	X
17	BKSL	L	58	GTBO	X	99	MTFN	E,X	140	TAMA	X
18	BLTA	X	59	HADE	X	100	MTRA	D,L,Y,X	141	TAMU	X
19	BLTZ	X	60	HDTX	E,X	101	MYRX	B,L,Y,X	142	TARA	X
20	BRNA	X	61	HKMU	X	102	MYRX	B,L,Y,X	143	TAXI	X
21	BSWD	X	62	HOME	A,L,Y,X	103	MYTX	E,X	144	TDPM	L,Y,X
22	BTEK	X	63	HOTL	L,Y,X	104	NASA	X	145	TELE	E,X
23	BTEL	E,X	64	IBFN	E,X	105	NETV	E	146	TFCO	X
24	BUKA	I	65	IIKP	X	106	NIPS	B,L,Y,X	147	TGRA	S,X
25	BUVA	L,Y,X	66	IKAI	X	107	NTBK	X	148	TIFA	X
26	CANI	E,X	67	INTA	E,D,X	108	NUSA	L,Y,X	149	TIRA	X
27	CBMF	X	68	JGLE	X	109	OASA	S,X	150	TIRT	E,X
28	CMPP	E,X	69	JKSW	E,S,X	110	OCAP	E,D,S,X	151	TOPS	M,X
29	CNKO	E,X	70	JSKY	M,L,X	111	OMRE	X	152	TRAM	L,Y,X
30	CNTB	E,X	71	JSPT	X	112	PADI	X	153	TRIL	L,Y,X
31	CNTX	E,X	72	KARW	E,X	113	PLAS	L,Y,X	154	TRIO	E,X
32	COWL	B,E,D,L,Y,X	73	KAYU	X	114	PNSE	X	155	TURI	X
33	CPRI	X	74	KBAG	X	115	POLY	E,X	156	UNIT	L,Y,X
34	CSMI	X	75	KBLV	E,X	116	POOL	X	157	UNSP	E,X
35	CTBN	X	76	KBRI	L,S,Y,X	117	POSA	E,X	158	VIVA	E,X
36	CTTH	X	77	KIAS	X	118	PPRO	X	159	WOWS	X
37	DADA	L,X	78	KOTA	X	119	PTPP	M	160	WSBP	M,E,X
38	DEAL	E,X	79	KPAL	M,L,Y,X	120	PTSP	X	161	WSKT	M
39	DEFI	D,X	80	KPAS	M,L,Y,X	121	PURA	X			
40	DIGI	E,X	81	KRAH	B,L,Y,X	122	PURE	L,Y,X			
41	DPUM	X	82	KREN	X	123	REAL	X			

Keterangan

B	Adanya permohonan Pernyataan Pailit
M	Adanya permohonan Penundaan Kewajiban Pembayaran Utang (PKPU)
E	Laporan keuangan terakhir menunjukkan ekuitas negatif
A	Adanya Opini Tidak Wajar (Adverse) dari Akuntan Publik
D	Adanya Opini "Tidak Menyatakan Pendapat (Disclaimer)" dari Akuntan Publik
L	Perusahaan Tercatat belum menyampaikan laporan keuangan
S	Laporan keuangan terakhir menunjukkan tidak ada pendapatan usaha
C	Kejadian perkara hukum terhadap Perusahaan Tercatat, Anak Perusahaan Tercatat
Q	Pembatasan kegiatan usaha Perusahaan Tercatat dan/atau Anak Perusahaan Tercatat
Y	Perusahaan Tercatat yang belum menyelenggarakan Rapat Umum Pemegang Saham
F	Sanksi Administratif dan/atau Perintah Tertulis dari OJK yang dikenakan terhadap Perusahaan Tercatat karena pelanggaran peraturan di bidang Pasar Modal dengan kategori Pelanggaran Ringan
G	Sanksi Administratif dan/atau Perintah Tertulis dari OJK yang dikenakan terhadap Perusahaan Tercatat karena pelanggaran peraturan di bidang Pasar Modal dengan kategori Pelanggaran Sedang
V	Sanksi Administratif dan/atau Perintah Tertulis dari OJK yang dikenakan terhadap Perusahaan Tercatat karena pelanggaran peraturan di bidang Pasar Modal dengan kategori Pelanggaran Berat
X	Efek Bersifat Ekuitas Dalam Pemantauan Khusus
N	Perusahaan Tercatat merupakan Emiten yang menerapkan Saham Dengan Hak Suara Multipel

Sumber : idx.co.id

Catatan :

Notasi Khusus ini berupa simbol khusus dalam bentuk huruf yang memiliki pengertian berbeda-beda dan diberikan secara beragam kepada masing-masing emiten. Namun, notasi ini tidak bersifat permanen, dan dapat dihapus oleh bursa jika masalah yang dihadapi emiten sudah selesai atau jika kondisi emiten sudah membaik.

Latest World Economic Outlook Growth Projections

(real GDP, annual percent change)	PROJECTIONS		
	2020	2021	2022
World Output	-3.1	5.9	4.9
Advanced Economies	-4.5	5.2	4.5
United States	-3.4	6.0	5.2
Euro Area	-6.3	5.0	4.3
Germany	-4.6	3.1	4.6
France	-8.0	6.3	3.9
Italy	-8.9	5.8	4.2
Spain	-10.8	5.7	6.4
Japan	-4.6	2.4	3.2
United Kingdom	-9.8	6.8	5.0
Canada	-5.3	5.7	4.9
Other Advanced Economies	-1.9	4.6	3.7
Emerging Market and Developing Economies	-2.1	6.4	5.1
Emerging and Developing Asia	-0.8	7.2	6.3
China	2.3	8.0	5.6
India	-7.3	9.5	8.5
ASEAN-5	-3.4	2.9	5.8
Emerging and Developing Europe	-2.0	6.0	3.6
Russia	-3.0	4.7	2.9
Latin America and the Caribbean	-7.0	6.3	3.0
Brazil	-4.1	5.2	1.5
Mexico	-8.3	6.2	4.0
Middle East and Central Asia	-2.8	4.1	4.1
Saudi Arabia	-4.1	2.8	4.8
Sub-Saharan Africa	-1.7	3.7	3.8
Nigeria	-1.8	2.6	2.7
South Africa	-6.4	5.0	2.2
Memorandum			
Emerging Market and Middle-Income Economies	-2.3	6.7	5.1
Low-Income Developing Countries	0.1	3.0	5.3

Source: IMF, World Economic Outlook, October 2021

Note: For India, data and forecasts are presented on a fiscal year basis, with FY 2020/2021 starting in April 2020. For the October 2021 WEO, India's growth projections are 8.3 percent in 2021 and 9.6 percent in 2022 based on calendar year.

Economic forecasts

	GDP growth (%)				Inflation (%)			
	2020	2021E	2022E	2023E	2020	2021E	2022E	2023E
Americas								
US	-3.4	5.5	4.2	3.0	1.2	4.6	4.2	1.4
Brazil	-4.1	5.1	1.2	2.2	3.2	8.1	6.8	3.6
Canada	-5.3	5.3	5.8	3.5	0.7	3.4	3.5	1.5
Europe								
Eurozone	-6.5	5.1	4.8	2.0	0.3	2.5	2.2	1.5
Germany	-4.9	2.8	4.9	1.8	0.4	3.1	2.1	1.4
France	-8.0	6.7	3.8	1.7	0.5	2.0	1.4	1.0
Italy	-9.0	6.2	4.5	1.5	-0.1	1.8	1.5	0.8
Spain	-10.8	4.6	6.1	3.3	-0.3	2.9	2.5	0.8
UK	-9.7	7.0	4.6	1.5	0.9	2.4	3.4	1.8
Russia	-3.0	4.4	3.0	2.1	3.4	6.6	6.3	4.1
Switzerland	-2.5	3.1	3.1	1.7	-0.7	0.6	0.7	0.6
Asia								
China	2.3	7.6	5.4	5.0	2.5	0.9	2.0	1.6
Japan	-4.7	2.1	3.1	1.4	0.0	-0.2	0.5	0.8
India	-7.3	9.5	7.7	6.0	6.2	5.4	4.8	4.3
South Korea	-0.9	3.9	3.0	2.9	0.5	2.3	2.0	1.3
Developed markets	-4.7	4.9	4.2	2.5	0.7	3.1	2.9	1.3
Emerging markets	-2.0	6.8	5.1	4.5	4.1	4.4	4.7	3.7
World	-3.1	6.0	4.7	3.6	2.6	3.8	3.9	2.7

E= Estimate

Source: UBS, as of 12 November 2021

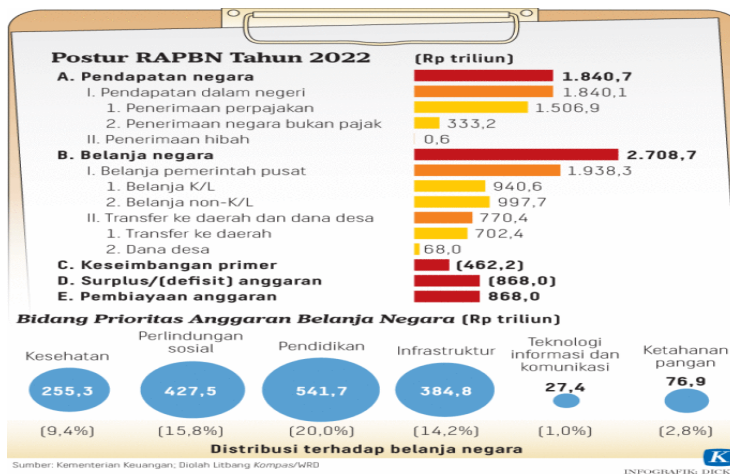

Sumber:Kemenkeu

DISCLAIMER

The Information contained here was gathered from sources deemed reliable, however, no claim is made by **PT ANUGERAH SEKURITAS INDONESIA** as to its accuracy or content. This does not contain specific recommendations to **BUY or SELL** at particular price or times, nor should any of the example presented be deemed as . There is a risk of loss in trading stocks and you should carefully consider your financial position before making any trades. Stocks trading carries significant risk and you can lose some, all or even more than you investment.

Research Division

Rio

ryo@anugerahsekuritas.co.id

rioanalyst1@gmail.com

PT. Anugerah Sekuritas Indonesia

Head Office

Komp. Ruko Cempaka Mas Blok M no. 1-3

Jl. Letjen Suprpto - Cempaka Putih

Jakarta 10640 - Indonesia

Ph. +62.21.42800433 // Fax. +62.21.42800432

E-mail : anugerah@indo.net.id

Kota

Jl. Roa Malaka II (Orpa) no. 7

Jakarta 11230

Ph. +62.21.69831501-503 Fax. +62.21.69831505

Yogyakarta

Jl. Gayam no. 37

Yogyakarta 55225

Ph. +62.274.553807 Fax. +62.274.549401

Surabaya

Ruko Shop House Blok C No.3

Jl. Pemuda No.33-37

Surabaya (60271)

Ph. +62.31.5316841, Fax. +62.31.5468522

Surabaya

Raya Darmo Square

Business Centre Building Kav. R - 7

Jl. Raya Darmo no. 54 - 56

Surabaya 60264

Ph. +62.31.5610187 Fax. +62.31.5610185

Malang

Jl. Soekarno - Hatta, Ruko MP no. 48

Malang

Ph. +62.341.409625

Kebon Jeruk

Park Kebon Jeruk Blok D 2 No.12-15

Jl. Meruya Ilir No.88 – Kembangan

Jakarta 11620

Ph.+62.21.30061576 Fax +62.21.30061515
